

Diese Kurzanleitung beschreibt die ersten Schritte zum Erstellen eines einfachen Ausschießauftrags.

1. Wählen Sie "Neuer Auftrag ..." in der oberen Toolleiste.
2. Füllen Sie den dann erscheinenden Dialog aus (alle Felder außer dem Titel sind optional). Klicken Sie auf *Weiter* >

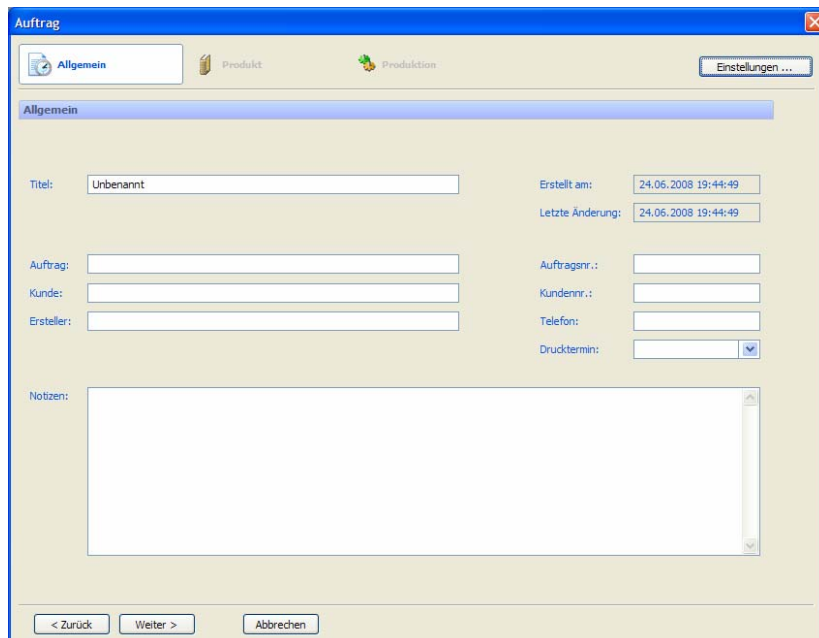

- Titel:** Unbenannt
- Erstellt am:** 24.06.2008 19:44:49
- Letzte Änderung:** 24.06.2008 19:44:49
- Auftrag:** (empty)
- Kunde:** (empty)
- Ersteller:** (empty)
- Auftragsnr.:** (empty)
- Kundenr.:** (empty)
- Telefon:** (empty)
- Drucktermin:** (dropdown menu)
- Notizen:** (empty text area)

Buttons at the bottom: < Zurück, Weiter >, Abbrechen.

3. Wählen Sie **Gebundenes**, **Seiten-Endformat** DIN A4 Hoch und als **Bindeart** Fadenheftung. Definieren Sie 2 Produktteile: 4 Seiten Umschlag und 16 Seiten Inhalt.

Klicken Sie *Weiter* >.

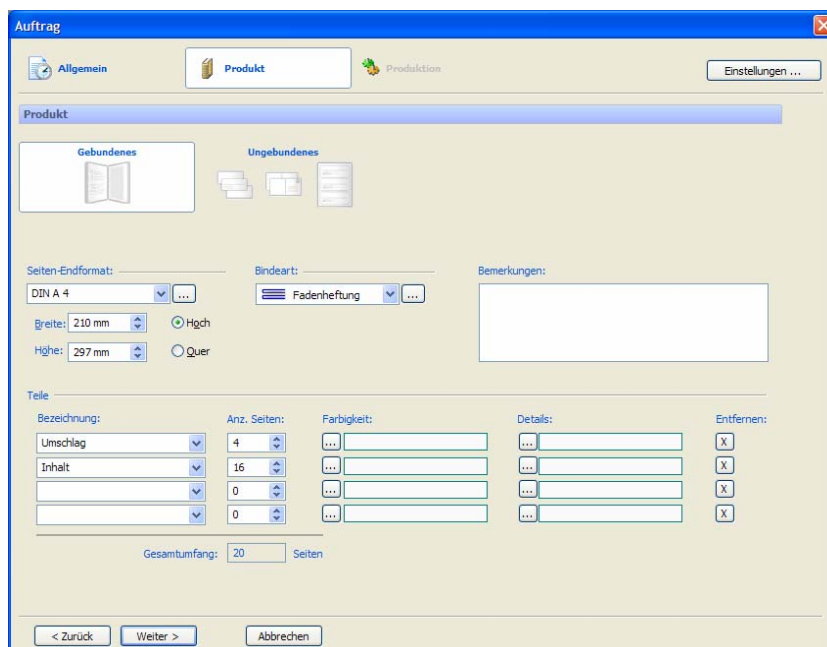

- Seiten-Endformat:** DIN A 4
- Breite:** 210 mm
- Höhe:** 297 mm
- Bindeart:** Fadenheftung
- Bemerkungen:** (empty text area)

**Teile**

Bezeichnung:	Anz. Seiten:	Farbigkeit:	Details:	Entfernen:
Umschlag	4	...	...	X
Inhalt	16	...	...	X
	0	...	...	X
	0	...	...	X

Gesamtumfang: 20 Seiten

Buttons at the bottom: < Zurück, Weiter >, Abbrechen.

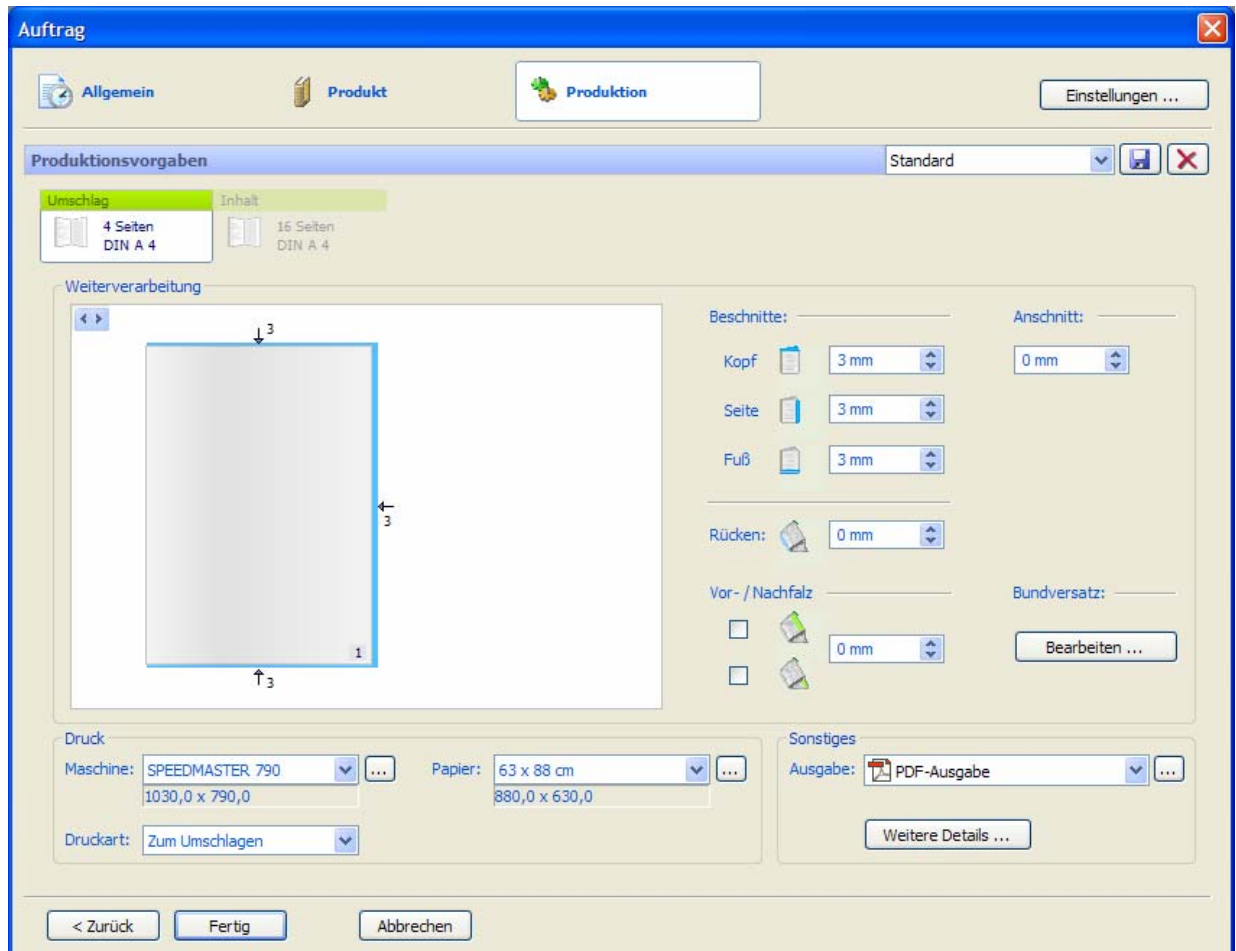
4. **Produktionsvorgaben** festlegen

Klicken Sie *Fertig*

5. Klicken Sie auf *Ausschießen* und wählen Sie dann **4 Seiten Standard / 4 Nutzen**.

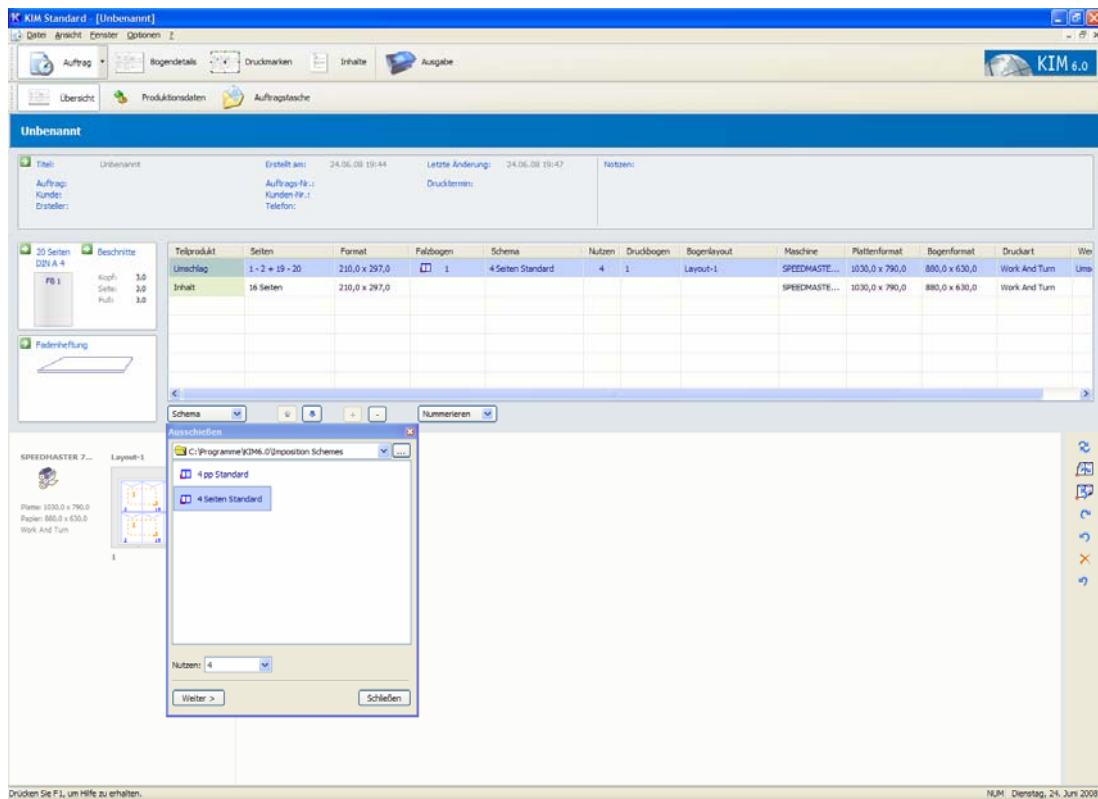

6. Klicken Sie auf *Weiter >* und wählen Sie dann **16 Seiten Kreuzbruch** und anschließend *OK*.

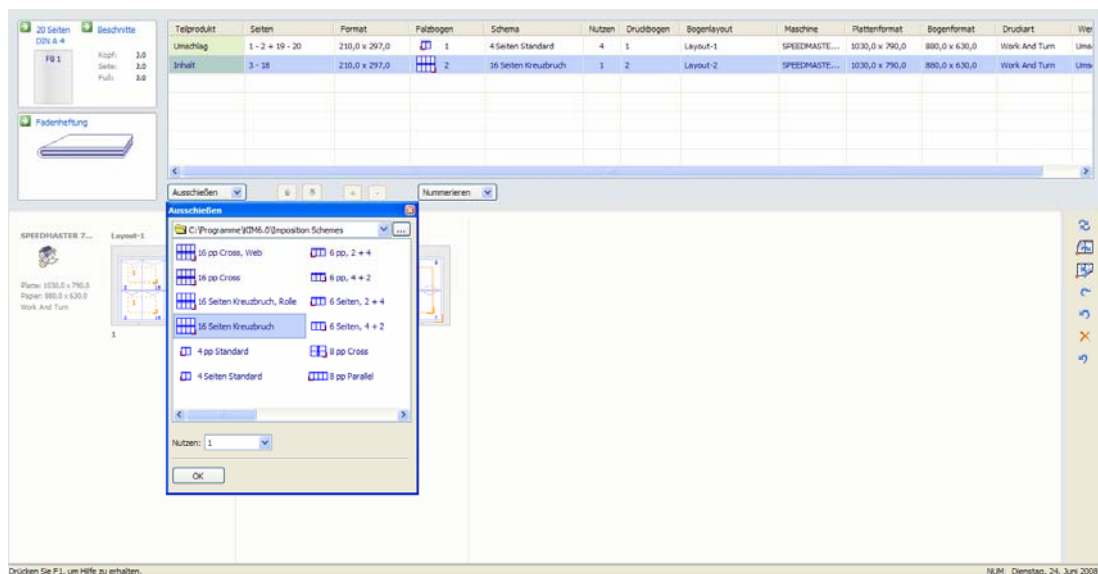

- Wählen Sie **Inhalte** in der Haupt-Toolleiste ...  
Klicken Sie auf **ALLE** und dann auf das Symbol **PDF Dokument registrieren**.  
Öffnen Sie nun die Beispiel-Datei "KIM Demo Document 32 pp composite.pdf".

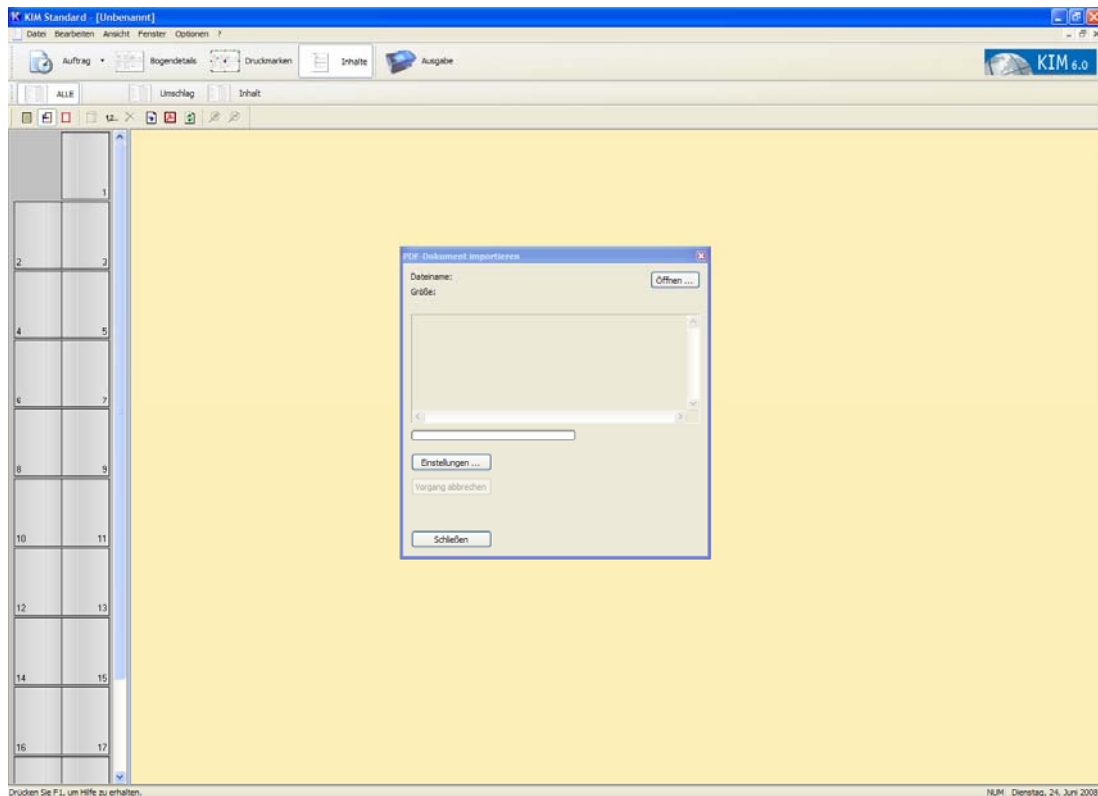

- Wählen Sie **Ausgabe** in der Haupt-Toolleiste ...

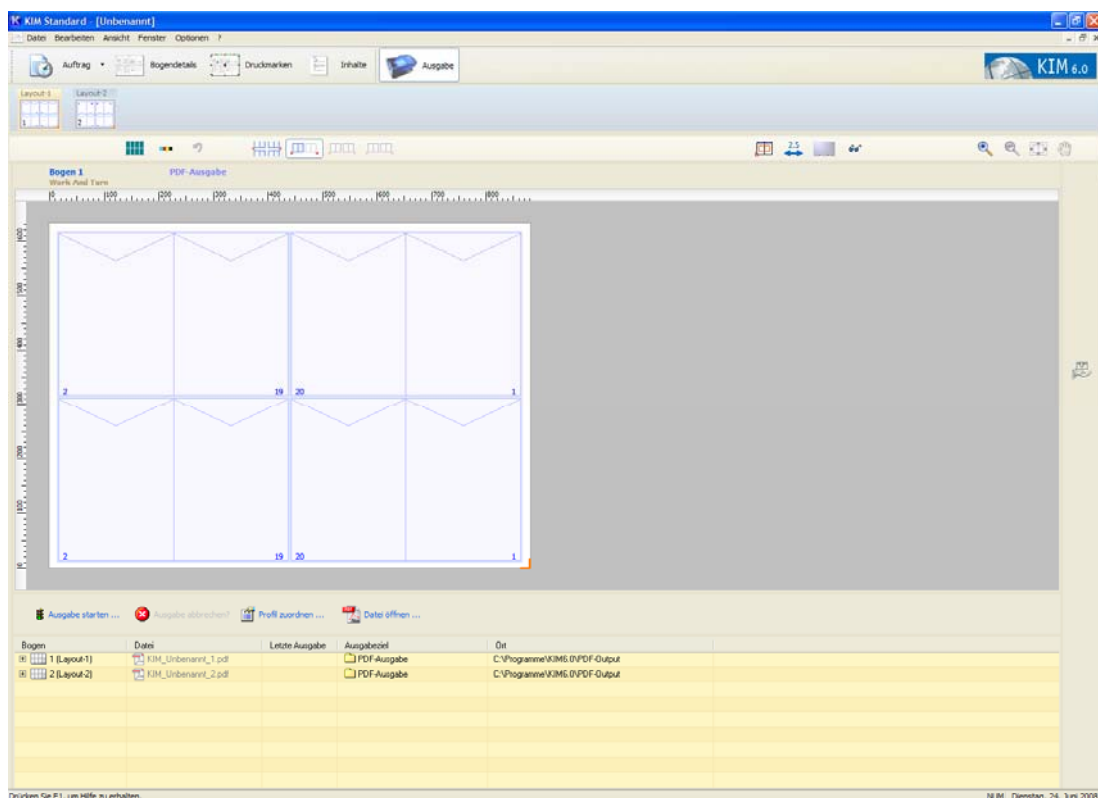

und klicken Sie dann **Ausgabe starten ...**

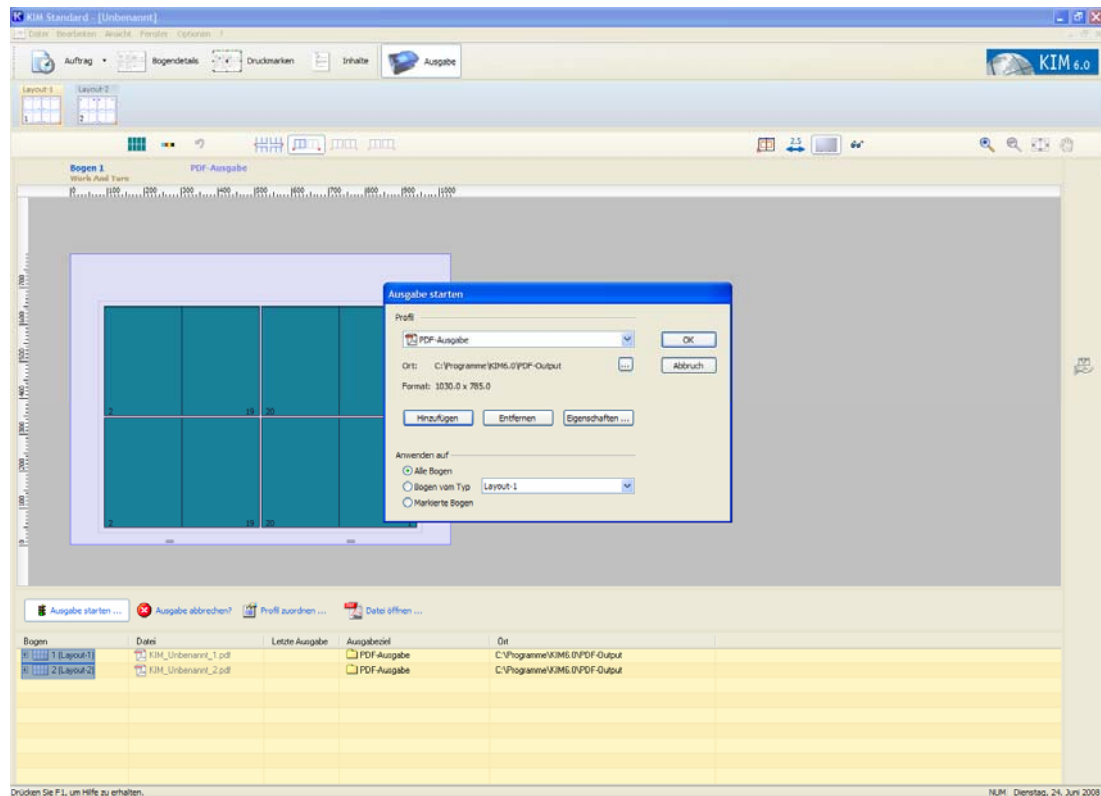

9. Nach Klicken des **OK** Knopfes startet der Ausgabevorgang. Falls kein Kopierschutz-Dongle angesteckt ist, erfolgt die Ausgabe mit überlagerten Wasserzeichen.